

Observatori econòmic
Cambra de Comerç de Girona

Alt Empordà

setembre, 2011

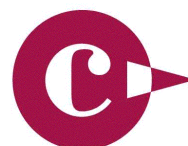

Cambra de Comerç
de Girona

Evolució econòmica a l'Alt Empordà

El període 2000-2008 ha estat, en termes generals, un període de bonança econòmica, en el decurs del qual la població de l'Alt Empordà ha crescut a un ritme similar al conjunt de la província de Girona, amb un creixement acumulat del 34%, lleugerament superior al de Girona on el creixement ha estat del 29,4%. (Els anys 2009 i 2010 el diferencial de creixement de la població ha seguit augmentat en favor de l'Alt Empordà).

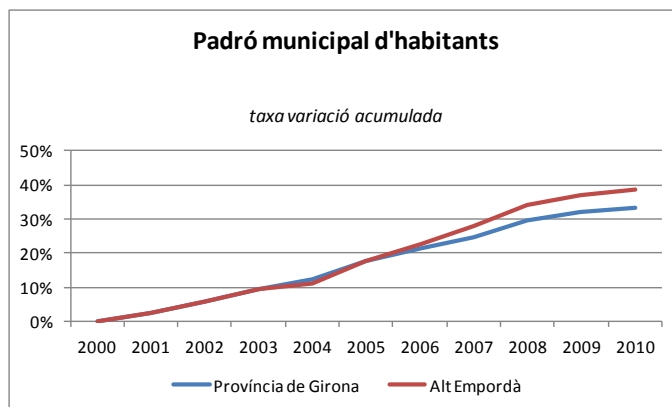

Segons dades de l'Idescat, la renda familiar disponible, en aquest període, ha augmentat un 99,3% a la comarca (un 85,7% a la província). La remuneració d'assalariats han augmentat un 82,3%, l'excedent brut d'explotació un 119% i les prestacions socials un 125,6%. (A Girona, els creixements han estat del 71,5%, 118,9% i 90,3% respectivament). El pes de la remuneració d'assalariats en la composició de la renda familiar disponible s'ha reduït del 56% el 2000 al 52% el 2008, mentre l'excedent brut d'explotació ha passat de representar el 30% el 2000 al 33% el 2008.

La renda per càpita de l'Alt Empordà ha augmentat un 49%, per sobre de la mitjana gironina, que en el mateix període ha augmentat un 44%. Aquest creixement ha permès que la renda per càpita de l'Alt Empordà l'any 2008 superi lleugerament la del conjunt gironí (+1,1%), tot i que l'any 2000 la renda per càpita de l'Alt Empordà era un 2,4% inferior a la gironina.

Població i Renda Familiar Disponible (milers d'euros). Alt Empordà.

| | Població | Remuneració d'assalariats | Excedent brut d'explotació | Prestacions socials | Renda per càpita |
|------|----------|---------------------------|----------------------------|---------------------|------------------|
| 2000 | 101.028 | 837.839 | 442.830 | 206.905 | 14,7 |
| 2001 | 103.631 | 903.954 | 475.757 | 217.524 | 15,4 |
| 2002 | 106.840 | 990.403 | 545.974 | 236.939 | 16,6 |
| 2003 | 110.743 | 1.042.715 | 592.987 | 250.995 | 17,0 |
| 2004 | 112.439 | 1.106.753 | 672.993 | 298.514 | 18,5 |
| 2005 | 118.950 | 1.210.960 | 770.660 | 332.968 | 19,5 |
| 2006 | 123.983 | 1.360.459 | 877.192 | 368.003 | 21,0 |
| 2007 | 129.158 | 1.455.503 | 936.847 | 413.364 | 21,7 |
| 2008 | 135.413 | 1.527.689 | 969.674 | 466.695 | 21,9 |

Font: Idescat

Evolució recent de l'ocupació

La crisi econòmica global va provocar una forta caiguda de l'ocupació a la comarca, que es va començar a frenar a mitjans de 2009. L'any 2010 va continuar la tendència a la moderació, amb una caiguda en **el nombre d'afiliats a la Seguretat Social que es va reduir al 2,7% pel conjunt del 2010**, mentre que l'any 2009 hi havia hagut una caiguda del 7,7%. Cap sector no aconsegueix tenir un creixement positiu en el decurs de 2010, però la construcció és el sector que presenta la pitjor evolució, amb una caiguda del 11,7% (21,2% l'any 2009). Els serveis perden un 0,8%, la indústria un 3,9% (després de retrocedir un 10,3% el 2009), i l'agricultura perd un 3,7% d'afiliats.

L'any 2010 l'evolució dels treballadors autònoms va tenir un comportament pitjor que l'ocupació assalariada, a diferència del que havia passat l'any 2009. Així, **l'afiliació al règim general en el conjunt de l'any 2010 es va reduir un 2,6%**, mentre que **els autònoms varen registrar una caiguda del 2,9%**, caiguda en qualsevol cas més moderada que la de l'any 2009 (-5,2%).

En el primer semestre de 2011, el nombre de treballadors afiliats a la Seguretat Social s'ha reduït un 1,6% respecte el mateix període de 2010 (a Girona el retrocès ha estat de l'1,8%), amb retrocessos en tots els sectors: construcció -7,4%, indústria -0,8%, agricultura -2,4% i serveis -0,7%.

Afiliació a la Seguretat Social. Alt Empordà.

Taxes de variació interanual

| | Règim general | Autònoms | Total |
|-----------|---------------|----------|-------|
| 2009 | -8,7% | -5,2% | -7,7% |
| 2010 | -2,6% | -2,9% | -2,7% |
| 2011 (1S) | -1,7% | -1,4% | -1,6% |

Afiliació a la Seguretat Social. Alt Empordà.

Taxes de variació intertrimestral, 1r semestre 2011

| | Règim general | Autònoms | Total |
|-------------|---------------|----------|-------|
| Primari | 19,9% | -5,0% | -2,4% |
| Indústria | -0,6% | -2,1% | -0,8% |
| Construcció | -9,3% | -4,4% | -7,4% |
| Serveis | -0,9% | -0,1% | -0,7% |
| Total | -1,7% | -1,4% | -1,6% |

Observatori econòmic Cambra de Comerç de Girona

Els treballadors autònoms s'han reduït amb menor intensitat que els treballadors assalariats (-1,4% els autònoms i -1,7% els assalariats). La proporció entre assalariats i autònoms és de 2,74 (amb tendència a reduir-se), per sota de la proporció del conjunt gironí (3,74).

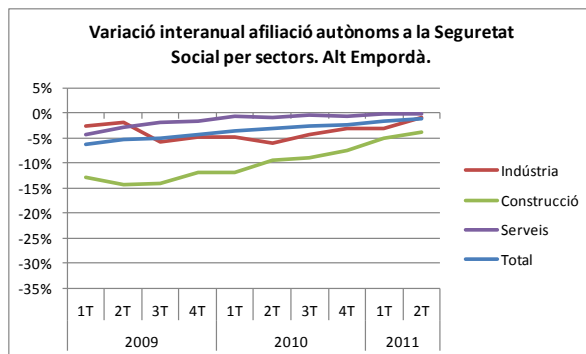
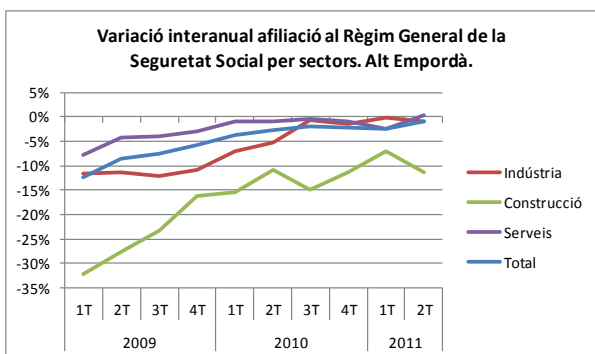

TAXES DE VARIACIÓ INTERANUAL (RÈGIM GENERAL I AUTÒNOMS)

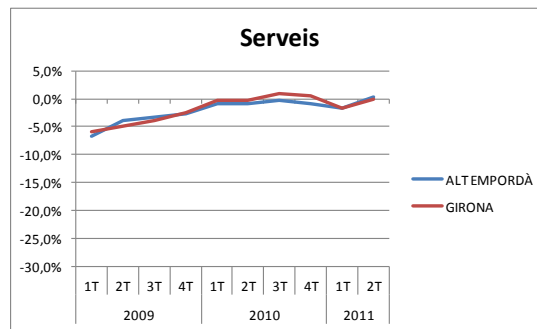
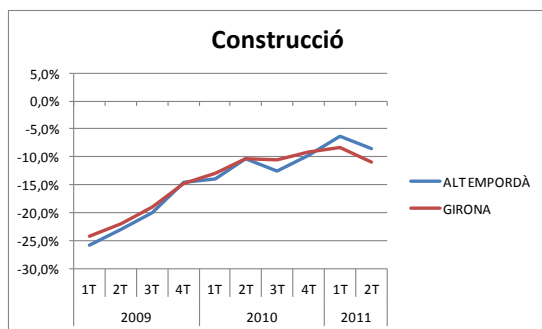
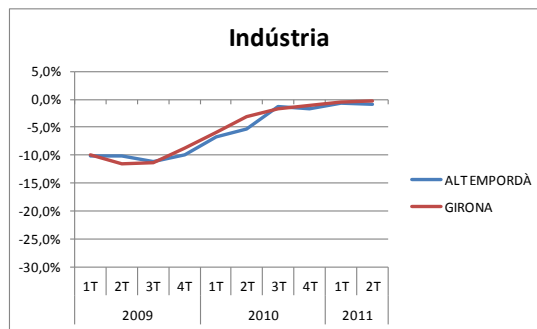
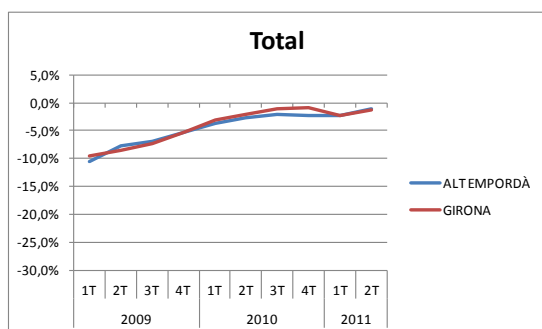

Afiliació a la seguretat social. Règim General. Alt Empordà

| | Primari | Indústria | Construcció | Serveis | Total |
|---------|---------|-----------|-------------|---------|--------|
| 2009 1T | 111 | 4.565 | 4.172 | 23.246 | 32.094 |
| 2T | 111 | 4.642 | 4.070 | 27.226 | 36.049 |
| 3T | 115 | 4.381 | 3.749 | 24.946 | 33.191 |
| 4T | 115 | 4.235 | 3.646 | 22.738 | 30.734 |
| 2010 1T | 111 | 4.239 | 3.529 | 23.047 | 30.926 |
| 2T | 115 | 4.398 | 3.631 | 26.954 | 35.098 |
| 3T | 128 | 4.354 | 3.194 | 24.864 | 32.540 |
| 4T | 125 | 4.179 | 3.232 | 22.503 | 30.039 |
| 2011 1T | 131 | 4.228 | 3.280 | 22.504 | 30.143 |
| 2T | 140 | 4.361 | 3.214 | 27.065 | 34.780 |

Afiliació a la seguretat social. Autònoms. Alt Empordà

| | Primari | Indústria | Construcció | Serveis | Total |
|---------|---------|-----------|-------------|---------|--------|
| 2009 1T | 1.053 | 866 | 2.623 | 8.364 | 12.906 |
| 2T | 1.035 | 868 | 2.523 | 8.801 | 13.227 |
| 3T | 1.022 | 843 | 2.448 | 8.734 | 13.047 |
| 4T | 1.007 | 829 | 2.405 | 8.362 | 12.603 |
| 2010 1T | 996 | 824 | 2.312 | 8.302 | 12.434 |
| 2T | 993 | 816 | 2.286 | 8.730 | 12.825 |
| 3T | 968 | 807 | 2.229 | 8.697 | 12.701 |
| 4T | 966 | 803 | 2.225 | 8.317 | 12.311 |
| 2011 1T | 950 | 798 | 2.195 | 8.292 | 12.235 |
| 2T | 940 | 808 | 2.201 | 8.728 | 12.677 |

En relació al segon trimestre de 2008, en el segon trimestre de 2011 hi ha 5.905 afiliats menys (4.604 en el règim general i 1.301 en el règim d'autònoms), la qual cosa representa una disminució del 11,7% en tres anys. Per sectors, l'ocupació a la indústria ha retrocedit un 15,9% (960 ocupats menys), la construcció un 34,4% (3.153 ocupats menys) i els serveis un 4,9% (1.665 ocupats menys).

ALT EMPORDÀ. Afiliació a la Seguretat Social per branques d'activitat

| | nombre afiliats 2T 2011 | variacions absolutes | | | | variació 2008 a 2011 (2T) | |
|--|-------------------------------|----------------------|------|-----------|-----------|------------------------------|----------|
| | | 2009 | 2010 | 2011 (1T) | 2011 (2T) | absoluta | relativa |
| Afiliació total (RG+A) | | | | | | | |
| Total | 47457 | -2475 | -987 | 28 | 5079 | -5905 | -11,7% |
| Comerç a l'engròs i al detall | 12022 | -130 | -209 | -198 | 997 | -991 | -8,1% |
| Hostaleria | 9745 | -193 | 38 | 237 | 3598 | 204 | 2,8% |
| Construcció | 5415 | -1025 | -594 | 18 | -60 | -3153 | -34,4% |
| Indústries manufactureres | 4230 | -564 | -95 | 43 | 100 | -965 | -18,6% |
| Activitats sanitàries i serveis socials | 2088 | 66 | 133 | -63 | 44 | 131 | 7,1% |
| Adm. pública, Defensa i SS obligatòria | 2084 | 88 | 108 | -82 | 12 | 179 | 10,0% |
| Transport i emmagatzematge | 1937 | -269 | -176 | 52 | 33 | -499 | -20,5% |
| Activitats professionals i tècniques | 1674 | -56 | -45 | 37 | 62 | -69 | -4,0% |
| Altres serveis | 1474 | -23 | -11 | -22 | 8 | -69 | -4,5% |
| Activitats artístiques i d'entreteniment | 1353 | -55 | -78 | -58 | 289 | -92 | -7,7% |
| Activitats administratives i auxiliars | 1333 | -201 | -83 | 45 | 31 | -437 | -26,1% |
| Agricultura, ramaderia i pesca | 1080 | -68 | -31 | -10 | -1 | -127 | -10,4% |
| Aigua, sanejament i gestió de residus | 832 | 17 | 23 | 1 | 44 | 32 | 4,4% |
| Educació | 794 | -10 | -5 | 10 | -113 | -19 | -2,1% |
| Activitats immobiliàries | 520 | -17 | 33 | 15 | 36 | 18 | 3,7% |
| Informació i comunicacions | 399 | -16 | 8 | -7 | 1 | -12 | -2,9% |
| Activitats financeres i d'assegurances | 325 | -9 | 4 | 9 | -1 | -10 | -3,0% |
| Energia elèctrica i gas | 9 | 0 | 1 | 0 | 0 | 2 | 0,0% |

Centres de treball

Els anys 2008 i 2009, l'Alt Empordà va patir una notable reducció del nombre de centres de treball (una característica comú a totes les comarques gironines), però l'any 2010 es va moderar la caiguda, sense assolir-se però registres positius. En el segon trimestre de 2011 el ritme de caiguda s'ha reduït ja al 0,4% interanual, amb un creixement intertrimestral del 10,1% gràcies als serveis (+0,8% interanual). Els altres sectors han mantingut una evolució negativa (indústria -2,4% i construcció -6,8%).

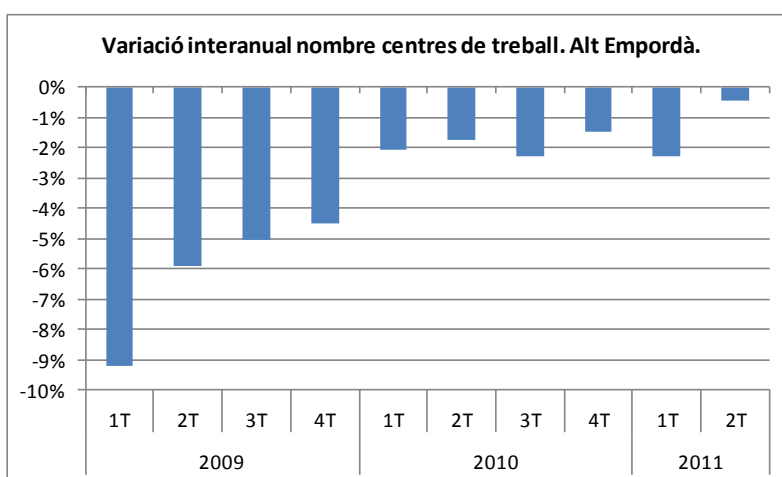

Evolució municipal

Els municipis de l'Alt Empordà que presenten una millor evolució recent són Roses, l'Escala, Cadaqués, Sant Pere Pescador i Llançà, tots ells de caràcter marcadament turístic. La capital comarcal, Figueres, registra una reducció de l'afiliació al règim general de la Seguretat Social del 1,7% en termes interanuals, per sobre de la caiguda mitjana de la comarca (-0,9%).

Afiliació al règim de la Seguretat Social segons municipis. Alt Empordà.

| | variació interanual en % | | 2010 | 2011 | variació absoluta |
|---------------------|--------------------------|-------------|-------|-------|-------------------|
| | centres | afiliats RG | | | |
| Figueres | 0,0% | -1,7% | 10202 | 10024 | -178 |
| Roses | 0,5% | 4,9% | 4588 | 4811 | 223 |
| Castelló d'Empúries | -2,7% | -3,9% | 3293 | 3165 | -128 |
| Vilamalla | 1,4% | -6,1% | 3065 | 2879 | -186 |
| Jonquera, la | -5,4% | -2,0% | 2219 | 2175 | -44 |
| Escala, l' | 2,0% | 1,8% | 2056 | 2092 | 36 |
| Vilafant | -7,1% | -3,2% | 919 | 890 | -29 |
| Cadaqués | 2,7% | 4,1% | 855 | 890 | 35 |
| Peralada | -2,4% | -10,7% | 776 | 693 | -83 |
| Sant Pere Pescador | 12,8% | 1,3% | 763 | 773 | 10 |
| Llançà | -1,6% | 2,3% | 727 | 744 | 17 |

Evolució de l'atur

En el decurs de l'any 2009 l'atur registrat va augmentar considerablement a l'Alt Empordà, en sintonia amb el que va passar a nivell de tota la província i com a consolidació de la tendència iniciada a mitjans de 2008. El mes de març de 2009 es va assolir la taxa de variació interanual més alta (80,2%) i a partir d'aleshores el ritme creixement de l'atur s'ha anat reduint, encara que el volum màxim de persones registrades a l'atur s'assoleix el gener de 2011 amb un total de 10.991. De fet, l'any 2011 hi ha un cert repunt en el creixement de l'atur registrat, situant-se la taxa de variació interanual en el +3% l'agost de 2011, després que s'hagués reduït fins el +0,5% l'abril.

ATUR REGISTRAT

Taxa variació interanual

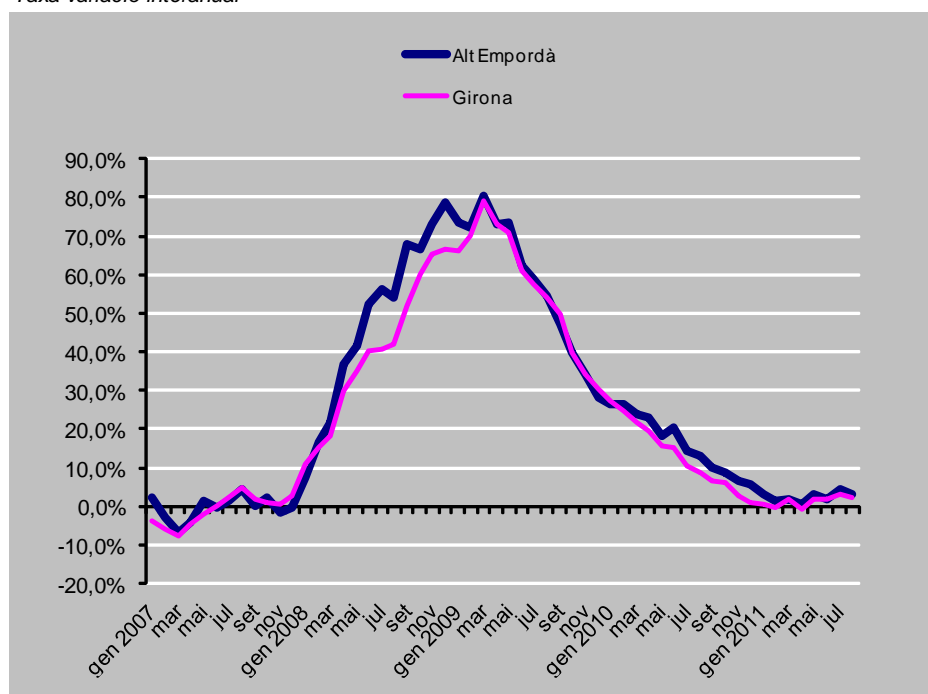

La variació interanual registrada l'agost (+3%) s'ha concentrat principalment en el sector serveis (+6,5%) i el sector agrícola (+26%). L'augment de l'atur registrat en el sector serveis és conseqüència en part pel transvasament de població activa intersectorial. De fet, l'ocupació en el sector serveis representava un 70,2% sobre el total en el segon trimestre de 2008, i tres anys després representa ja el 75,4%, mentre que la construcció ha perdut posicions relatives, passant del 16,1% de l'any 2008 al 11,4% actual.

Atur registrat. Alt Empordà

| | variació interanual relativa | variació interanual absoluta | nombre d'aturats agost 2011 |
|-------------------------|------------------------------------|------------------------------------|-----------------------------------|
| Agricultura | 26,0% | 63 | 305 |
| Indústria | -11,4% | -100 | 781 |
| Construcció | -4,1% | -92 | 2134 |
| Serveis | 6,5% | 327 | 5340 |
| Sense ocupació anterior | 14,3% | 71 | 566 |
| Total | 3,0% | 269 | 9126 |

L'atur registrat segons grup d'ocupació es concentra principalment en el grup d'ocupacions elementals (treballadors no qualificats) i en el grup de treballadors de restauració, personals i venedors. En tercer lloc hi ha els grup d'artesans, treballadors industrials i construcció (amb un grau de qualificació més elevat que les ocupacions elementals. Aquests 3 grups concentren el 73% de l'atur registrat total.

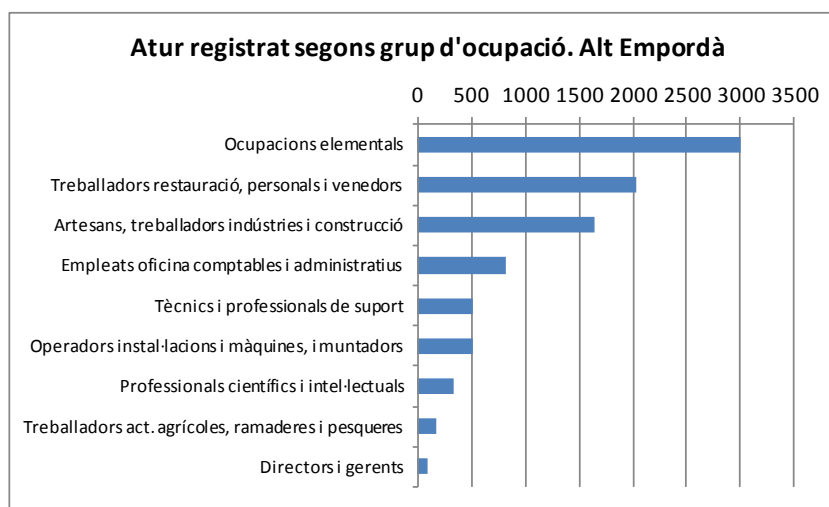

Per subgrups d'ocupació, els dependents de botigues i magatzems són el principal col·lectiu pel que fa a atur registrat, amb un 9,8% del total, seguit pels treballadors d'obres estructurals de la construcció (9,5% del total) i els peons de la construcció (8,9%).

Atur registrat. Principals grups d'ocupació i subgrups. Alt Empordà.

agost 2011

Ocupacions elementals

| | |
|--|-----|
| Peons construcció i mineria | 808 |
| Altres tipus de personal de neteja | 796 |
| Peons indústries manufactureres | 745 |
| Peons transport, descarregadors i reposadors | 213 |
| Ajudants preparació aliments | 208 |
| Peons agraris, forestals i pesquers | 163 |
| Empleats domèstics | 41 |
| Recollidors residus, venedors carrer i altres sim. | 27 |

Treballadors restauració, personals i venedors

| | |
|---|-----|
| Dependents botigues i magatzems | 894 |
| Treballadors assalariats serveis restauració | 610 |
| Treballadors serveis personals | 132 |
| Caixers i taquillers (exc. banca) | 98 |
| Treballadors que tenen cura persones, serv. salut | 98 |
| Altres treballadors que tenen cura persones | 92 |
| Treballadors serveis de protecció i seguretat | 78 |
| Venedors (exc. botigues i magatzems) | 30 |

Artesans, treballadors indústries i construcció

| | |
|--|-----|
| Treballadors obres estructurals construcció i sim. | 869 |
| Treballadors acabats construcció i instal·lacions | 235 |
| Especialistes en electricitat i electrònica | 154 |
| Mecànics ajustadors maquinària | 120 |
| Soldadors, muntadors estructures metàl·liques, sim. | 110 |
| Treballadors indústria alimentació, begudes i tabac | 93 |
| Treballadors fusta, tèxtil, confecció, pell i calçat | 41 |
| Mecànics precisió metalls, ceramistes i artesans | 25 |

La taxa d'atur a la comarca de l'Alt Empordà és superior a la que es registra a nivell del conjunt de la província de Girona. Si bé no es disposa de la dada estadística relativa a la taxa d'atur comarcal (que es defineix com la relació entre la població que no té feina però busca feina activament i la població activa), es pot fer una aproximació considerant l'atur registrat com la població que no té feina però voldria treballar i prenent com a població activa la suma de l'atur registrat i l'afiliació a la seguretat social.

Com es pot veure en la gràfica, aquesta estimació menysvalora la taxa d'atur (comparació taxa atur estimat per Girona i taxa atur EPA), però en manté la tendència.

De la gràfica es pot deduir que la taxa d'atur a la comarca de l'Alt Empordà es manté per sobre del conjunt provincial i que presenta un fort component estacional.

